



A CONTRACORRIENTE  
**Lorena Gil López**

## Te veo flecha abajo

**M**enuda decepción se llevaron el sábado mis hijos cuando, vestidos con la equipación de la Roja, se enteraron de que en el partido que estábamos viendo no jugaba España, sino unos que iban de negro y otros de blanco. «¿Pero nosotros no juga-

mos?», soltó mi hija. «No, perdimos un partido y estamos en casa», le respondí. «¿En casa? ¿En qué casa? ¿Y por qué perdimos?», insistió. «Rubiales se cargó al entrenador en un ataque de ego y puso a Hierro de seleccionador, pero no ha hecho nada, ¿lo entiendes?», aclaró su padre.

Ahí ya fue cuando desconecté y siguió jugando, eso sí, vestida de la selección.

Y ahora resulta que Hierro, después de desaprovechar una ocasión histórica, viendo cómo va transcurriendo el Mundial, con Alemania, Brasil y Argentina ya de vacaciones, resulta que también abandona el barco de la Federación «en busca de nuevos horizontes y para emprender nuevos retos profesionales».

Mi compañero Pablo me sorprendió el sábado con una expresión que no había escuchado jamás. «Te veo flecha abajo», espetó a otro amigo. Ahí fue donde yo parecía mi pitufa de 6 años: «¿Flecha abajo? ¿Qué es eso?». «Pues cuando una persona

está alicaída, de bajón, está claro». Me dio que pensar en quién puede estar ahora flecha abajo, y son varios los nombres que me salen: Messi, Cristiano, De Cospedal, Margallo, César Sánchez... ¿Y flecha arriba? ¿El término se utiliza también en sentido contrario? Porque entrarían Pedro Sánchez, Roberto Martínez, Sáenz de Santamaría, Casado, Ciscar...

Ay, las flechas, el problema que le veo es que uno puede estar un día arriba y, de repente, desplomarse sin saber cómo. Que se lo digan a Hierro, mientras Rubiales, al que creíamos el mesías después de casi treinta años de «villarato», ha esquivado el sentido de la flecha. De momento.

CORREO ELECTRÓNICO  
informacion.local@epi.es

## Jaime Baeza

**Profesor de la UA y experto en incendios forestales.** El biólogo Jaime Baeza ha trabajado desde los años 90 en el Centro de Estudios Ambientales del Mediterráneo (CEAM), donde ha llevado a cabo diversas investigaciones sobre la gestión de incendios y la recuperación de la vegetación tras los desastres forestales.

# «Los dueños de casas en el monte tienen nula percepción del riesgo»

**L.G.L.**  
■ Greenpeace asegura que los montes españoles son «un auténtico polvorín» para los incendios. ¿Está de acuerdo?  
«Lo más correcto sería si los montes de la provincia en particular, y de la Cuenca del Mediterráneo en general, son muy inflamables. En cierto modo, la respuesta sería que sí porque, en general, las características ambientales (climáticas), topográficas y del estado de los bosques hacen que el fuego progrese con facilidad en estos ambientes. Nuestros bosques deberían cambiar a tipos de vegetación menos inflamable con especies que presentan más dificultad a que el fuego progrese con facilidad. Esas especies son la encina, el Fresno, lentisco, durillo, son especies típicas de nuestros bosques autóctonos pero que han sido desplazados por los pinos. Y sería necesario gestionar nuestros bosques para implantar estas especies en detrimento del pino.»  
■ ¿La planificación urbanística es correcta en la provincia o no tiene en cuenta el riesgo de incendios forestales? ¿Se siguen construyendo viviendas en medio del monte?  
«Desde el punto de vista urbanístico, todavía queda mucho terreno por recorrer. Aunque la planificación urbanística ha avanzado mucho desde el punto de vista de la reducción a la exposición al riesgo de incendio, este aspecto es muy conflictivo y complejo porque intervienen muchos actores: los PGOU, planes urbanísticos, la propiedad de la tierra, los propios propietarios, etcétera. Me consta que muchos municipios ya incorporan algún tipo de legislación que tiene en cuenta el riesgo de

incendio pero ¿en que medida se aplica esto? Actualmente la interfase urbano-forestal es un problema muy grave desde el punto de vista del riesgo de incendio y hay importante inconvenientes para solucionar este problema. Es cierto, que buena parte de los problemas son arrastrados de décadas anteriores, donde el urbanismo agresivo y salvaje ha llevado a esta situación. Actualmente el urbanismo ya incluye el problema de los incendios a la hora de dar permisos de construcción.»  
■ ¿Los propietarios de viviendas tienen responsabilidad?  
«Los propietarios son los principales afectados y, en buena medida, los responsables de la situación en la que se encuentran. Esta paradoja se debe a la nula percepción del riesgo de incendio. En muchos casos, y he visto cientos, no se percibe que se está frente a un problema muy grave y bastaría con pequeñas actuaciones de acondicionamiento de jardines y espacios colindantes a la vivienda. La conclusión es que la población no percibe el riesgo de incendio y esto se demuestra en que el 95% de los incendios son debidos a igniciones antrópicas y, de estas, la mayoría son por negligencias humanas. Por ejemplo, en el incendio de La Granadella de Xàbia, la causa más probable fue la de un fumador que a las 16:30 horas de la tarde no se le ocurre otra cosa que tirar una colilla en el mirador que sube hasta las cumbres del sol.»  
■ ¿Los planes de prevención son suficientes o se necesitan más medidas?  
«Según mi experiencia de más de 25 años de evaluación de incendios para la Generalitat Valen-

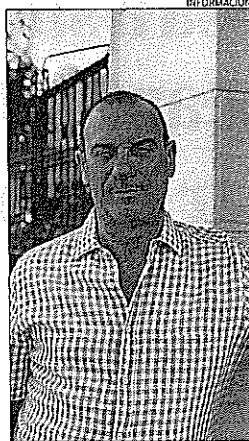

Jaime Baeza.

«Nuestros bosques deberían cambiar, a una vegetación menos inflamable, pasar del pino al Fresno o la encina»

ciana desde CEAM, yo diría que sí. Las medidas preventivas y de extinción son bastante eficientes, y costosas. Solamente en condiciones climáticas muy adversas los medios de extinción son poco eficientes, pero es que ante situaciones de vientos fuertes, temperaturas muy altas y humedad muy baja ni estos medios disponibles ni nada se puede hacer a este problema. Posiblemente haya que decir que en este aspecto ya es suficiente, y que lo que también se necesitaría son inversiones para

gestionar los bosques. Es decir, aplicar la selvicultura preventiva en gestionar estos bosques tan inflamables.»  
■ ¿La gestión forestal es la correcta en España dados los incendios que se producen verano tras verano?  
«Habría que invertir mucho más en la gestión forestal para reducir la inflamabilidad de los bosques.»  
■ Hace casi dos años del incendio de La Granadella, en Xàbia, que obligó a desalojar a miles de personas que vivían en urbanizaciones y casas pegadas a zona forestal. ¿Hemos aprendido algo o no somos conscientes de dónde nos vamos a vivir?  
«El incendio de La Granadella progresó de esa manera debido al estado en que los propietarios tenían sus propiedades. Además de la necesidad por parte de la administración en el problema de la interfase urbano-forestal, la intervención y participación por parte de los propietarios tiene mucho que decir en este problema. Los particulares son de la opinión que la administración tiene que solucionar sus problemas, pero esto no es exactamente así. Ellos también son responsables del estado en que mantienen sus propiedades y muchas veces ellos mismos son los responsables de las consecuencias. Ha habido varias reuniones tras el fuego, entre ayuntamiento, afectados e implicados en ese incendio. Sin embargo, no he visto que ninguna urbanización haya aplicado con sus recursos medidas preventivas para evitar ese problema. En sucesivos incendios en esa zona asistiremos al mismo problema porque los propietarios no ponen medidas para solucionar ese problema.»

- Normas básicas de prevención**
- 1 No tirar fósforos o colillas de cigarro encendidas.
  - 2 No encender fuego en terreno forestal o próximo a él fuera de las zonas especialmente indicadas para ello, que tengan todas las garantías.
  - 3 No tirar basura y, menos, aquella que puede ser la causa de un incendio, como los vidrios.
  - 4 No lanzar cohetes, globos o artefactos de cualquier clase que contengan fuego o puedan producirlo.
  - 5 Las quemas de los márgenes de cultivo o de los restos agrícolas o forestales están prohibidas en este momento con carácter general y, en caso de que en algún momento no lo estuviera, si hace viento no quemar, no cargar con muchos restos vegetales las pilas de quema y no abandonarlas.
  - 6 Cuando se circule por terreno forestal, no hay que parar el coche sobre vegetación seca, sino sobre zonas desprovistas de vegetación. El tubo de escape caliente puede encender el pasto.
  - 7 Si posee una vivienda o granja cerca de terreno forestal, evite la vegetación circundante pueda afectarla y prepare la montaña para que, si llegara un incendio, este se reduzca ante la vivienda o granja. En caso de tener barbacoas o paelleros, asegúrese de que estos no pueden ser origen de un incendio por las brasas.
  - 8 Si no tiene más remedio que usar grupos electrógenos, motores, equipos eléctricos o de explosión, etc. incluso los pertenecientes a maquetas dirigidas por radio control, recuerde que ha de pedir un permiso específico si ese uso se va a realizar en terreno forestal o sus proximidades.